D

zeigermix. Dabei kann trotzdem die Fußraste "0" (Abb. 1) nützlich sein. Vergessen Sie nicht, das Stativ mit Schraubgriffen zu befestigen (Abb. 2).
Achten Sie auf die Stabilität des Stativs, wenn Sie die Fußraste "0" nutzen während Sie den Verschluss betätigen oder das Licht ausschalten. Es besteht ein erhöhtes Risiko, dass das Stativ umkippt wenn die Ladung nicht auf der Achse liegt.
Um schwarzbilder, dass die Ladung in der Mitte wünschten Position bleibt, müssen die Seitlichen verringert sein. Nutzen Sie hierfür die Verschlüsse "C" und "B".

TIEFENSTEUERUNG ⊕ & ⊖ UND ⊘

Bevor Sie mit dem Verstellen beginnen, versichern Sie sich, dass das Stativ und die Kamera ausreichend oder blockiert werden kann (Arbe, Balustraden, etc.) Lösen Sie die Verschlüsse "B" und "C" (Abb. 4) Gegenhuvegeren.

Die Tiefensteuerungsschrauben gehen Sie wie folgt vor: - Drehen Sie die Fußrast "M" (Abb. 5) mit einer Hand. - Drücken Sie mit der anderen Hand die zwei Schraubgriffen "N". Nun ist der Schraubgewindeschaft frei, von der Säule von einem unbeabsichtigten Herunterfallen sichert ausgesteht.

- Drehen Sie die Kurbel "H" im Gegenuhrzeigersinn bis die gewünschte Höhe erreicht ist.

Aus Sicherheitsgründen ist es wichtiger, dass die Kurbel "H" nicht mehr drehen kann. Wenn Sie die Kurbel nicht ist die gewünschte Höhe erreicht, ist es ratsam, die beiden Verschlüsse "B" und "C" unmittelbar gegeben werden (Abb. 6).

Wenn Probleme beim Herunterfahren auftreten, überprüfen Sie folgendes:

- Wurden die Verschlüsse "B" und "C" gelöst?
- Gibt es Hindernisse, die das Herunterfahren verhindern?

Wenn Verbleichsmaschinen ist mit einer Bremse ausgestattet, welche ein weiches Herunterfahren ermöglicht. Wenn die Säule beim Herunterfahren zu lose ist, ist muss die Bremse justiert werden:

- Öffnen Sie die Schraube "P", welche an der Ringmutter "O" angebracht ist (Abb. 7).
- Drehen Sie die Ringmutter "O" um 60° im Uhrzeigersinn (Abb. 8).
- Ziehen Sie die Schraube "P" wieder an. Achten Sie darauf, dass diese wenigstens mit der Fläche der neuen gegenüber Mutter "R" angerichtet ist.

WARTUNG

Entfernen Sie regelmäßig Sand und Schmutz von den Verschlüssen und Schraubenwellen.

Verwenden Sie beim Säubern keine metallischen oder scharfkantigen Gegenstände.

Überprüfen Sie regelmäßig (mindestens zweimal pro Saison) die Kapitel "Bestimmungen zum sicheren Gebrauch".

SICHERHEITSVORKEHRUNGEN

Verwenden Sie das Produkt nicht außerhalb der dafür vorhandenen Bestimmungen.

Bitte nehmen Sie keine Eingriffe, Änderungen oder Modifizierungen am Produkt oder Teilen des Produkts vor. Dies kann die Sicherheit und /oder den Betrieb des Produkts beeinträchtigen.

Die Nutzung eines beschädigten z.B. durch unbeabsichtigen Fahrens dies Produkts, kann die sicheren Nutzung beeinträchtigen.

Wenden Sie sich ausschließlich Sie bitte Ihren Fachhändler oder direkt dem Hersteller durch den Kontaktfeldes auf der Website manfrotto.com.

Trocken Sie das Produkt nach dem Gebrauch in feuchter Umgebung ab um Korrosion zu vermeiden. Insbesondere nach Gebrauch im meinen Umfeld.

Das Produkt ist nicht dafür ausgelegt in Flüssigkeiten gebraucht zu werden

Das Stativ darf nicht unbeaufsichtigt oder für den Gebrauch durch Kinder zugänglich gemacht werden.

HAFTUNGSAUSSCHLUSS

Alle in diesem Dokument enthaltenen Informationen wurden sorgfältig zusammengestellt. Wenn dotzdem (zeerpolier Sie den Produktdienst unserer Website Manfrotto.com für Updates dieser Gebrauchsanweisung oder beantragen Sie den Versand einer Kopie dieser den Kundendienst. Manfrotto kann keinerlei für Schäden, die direkt oder indirekt von Menschen, Gegenständen oder Eigentum aufgrund von Verletzungen der Warnhinweise oder Hinweise, die sich in diesem Dokument befinden, oder unbeabsichtigen Gebrauch und Wahrung des Produkts sowie Beschädigungen und Schäden, die durch einen unsachgemäßen Gebrauch oder Aufbau der vorhanden Betriebsgrenzen liegen, entstehen. Jegliche Montage oder Änderung, die am Produkt vorgenommen wird, muss die ausreichende Zustimmung von Manfrotto, Kontrahent oder Zulieferer sowie unter Beachtung der Anweisungen.

NUTZERINFORMATIONEN

Produktbezeichnung und Entsorgung
Verwendete Materialien:
Die Nutzer-Handbuchinformation ist aus Aluminium und Stahl Gummischutz
Verpackung: Papier, Karton, Polystyrenmaterial, Polyethylen - Sachen.
Wenn Sie entscheiden das Produkts und der Verpackung Ihnen Sie sich bitte auf die Regularien des Landes in den zuvor genannten Materialien entsorgt werden lassen.

Vielen Dank, dass Sie sich für ein Manfrotto Produkt entschieden haben.

Wichtig!
Bevor Sie das Produkt verwenden, lesen Sie bitte die Anleitung sorgfältig und bewahren Sie sie für den Zweck bequem auf, für den es entwickelt wurde, und dass es Ihre von Material- und Verarbeitungsfehlern ist. Diese Garantie gilt nicht für Schäden oder Kosten, die durch eine unsachgemäße Nutzung oder Handhabung entstanden sind. Die Gültigkeitsdauer der „beschränkten Standardgarantie" wird von dem geltenden Recht des Landes bestimmt, in dem das Produkt verkauft wird. Bitte beweahrten Sie Ihre Rechnung als Kaufnachweis für eventuelle Reparaturen im Rahmen der Garantie auf.

Garantieverlängerung
Neben der oben beschriebenen Standardgarantie bietet Manfrotto eine kostenlose Garantieverlängerung bis zu 3 Jahre an vom Kaufdatum qualifiziert. Die „beschränkte Garantieverlängerung" hat keinen Einfluss auf die obligatorische „beschränkte Standardgarantie". Um die Vorteile der Garantieverlängerung nutzen zu können, registrieren Sie Produkt unter http://warranty.videndummediasolutions.com.

WICHTIGE INFORMATIONEN

Lieferumfang
387XLU/387XLD/387XLU/387XLD Stativ, Handbuch, Etikett, Aufkleber und Kurzanleitung. Wenn Sie Ersatzteile benötigen, wenden Sie sich bitte an Ihren Fachhändler oder besuchen Sie unsere Website Manfrotto.com für Updates dieser Gebrauchsanweisung oder beantragen Sie den Versand einer Kopie der den Kundendienst. Manfrotto kann keinerlei für Schäden, die direkt oder indirekt von Menschen, Gegenständen oder Eigentum aufgrund von Verletzungen der Warnhinweise oder Hinweise, die sich in diesem Dokument befinden, oder unbeabsichtigen Gebrauch und Wahrung des Produkts sowie Beschädigungen und Schäden, die durch einen unsachgemäßen Gebrauch oder Aufbau der vorhanden Betriebsgrenzen liegen, entstehen. Jegliche Montage oder Änderung, die am Produkt vorgenommen wird, muss die ausreichende Zustimmung von Manfrotto, Kontrahent oder Zulieferer sowie unter Beachtung der Anweisungen.

Bestimmungen zum sicheren Gebrauch
Verwenden Sie Manfrotto Stative nicht außerhalb der dafür vorhandenen Bestimmungen.

Bitte nehmen Sie keine Eingriffe, Änderungen oder Modifizierungen am Produkt oder Teilen des Produkts vor. Dies kann die Sicherheit und /oder den Betrieb des Produkts beeinträchtigen.

Die Nutzung eines beschädigten z.B. durch unbeabsichtigen Fahrens dies Produkts, kann die sicheren Nutzung beeinträchtigen.

Wenden Sie sich ausschließlich Sie bitte Ihren Fachhändler oder direkt dem Hersteller durch den Kontaktfeldes auf der Website manfrotto.com.

Trocken Sie das Produkt nach dem Gebrauch in feuchter Umgebung ab um Korrosion zu vermeiden. Insbesondere nach Gebrauch im meinen Umfeld.

Das Produkt ist nicht dafür ausgelegt in Flüssigkeiten gebraucht zu werden

Das Stativ darf nicht unbeaufsichtigt oder für den Gebrauch durch Kinder zugänglich gemacht werden.

F

L'ULTIMO
387XLU/387XLD/387XLU/387XLD Stativ, Handbuch, Etikett, Aufkleber und Kurzanleitung. Wenn Ersatzteile benötigen, wenden Sie sich bitte an Ihren Fachhändler oder besuchen Sie unsere Website Manfrotto.com für Updates dieser Gebrauchsanweisung oder beantragen Sie den Versand einer Kopie der den Kundendienst. Manfrotto kann keinerlei für Schäden, die direkt oder indirekt von Menschen, Gegenständen oder Eigentum aufgrund von Verletzungen der Warnhinweise oder Hinweise, die sich in diesem Dokument befinden, oder unbeabsichtigen Gebrauch Schäden, die durch einen unsachgemäßen Gebrauch oder Aufbau der vorhanden Betriebsgrenzen liegen, entstehen. Jegliche Montage oder Änderung, die am Produkt vorgenommen wird, muss die ausreichende Zustimmung von Manfrotto, Kontrahent oder Zulieferer sowie unter Beachtung der Anweisungen.

Bestimmungen zum sicheren Gebrauch
Verwenden Sie Manfrotto Stative nicht außerhalb der dafür vorhandenen Bestimmungen.

Bitte nehmen Sie keine Eingriffe, Änderungen oder Modifizierungen am Produkt oder Teilen des Produkts vor. Dies kann die Sicherheit und /oder den Betrieb des Produkts beeinträchtigen.

Die Nutzung eines beschädigten z.B. durch unbeabsichtigen Fahrens dies Produkts, kann die sicheren Nutzung beeinträchtigen.

Wenden Sie sich ausschließlich Sie bitte Ihren Fachhändler oder direkt dem Hersteller durch den Kontaktfeldes auf der Website manfrotto.com.

Trocken Sie das Produkt nach dem Gebrauch in feuchter Umgebung ab um Korrosion zu vermeiden. Insbesondere nach Gebrauch im meinen Umfeld.

Das Produkt ist nicht dafür ausgelegt in Flüssigkeiten gebraucht zu werden

Das Stativ darf nicht unbeaufsichtigt oder für den Gebrauch durch Kinder zugänglich gemacht werden.

I

LIZ
387XLU/387XLD/387XLU/387XLD Stativ, Handbuch, Etikett, Aufkleber und Kurzanleitung. Wenn Ersatzteile benötigen, wenden Sie sich bitte an Ihren Fachhändler oder besuchen Sie unsere Website Manfrotto.com für Updates dieser Gebrauchsanweisung oder beantragen Sie den Versand einer Kopie der den Kundendienst. Manfrotto kann keinerlei für Schäden, die direkt oder indirekt von Menschen, Gegenständen oder Eigentum aufgrund von Verletzungen der Warnhinweise oder Hinweise, die sich in diesem Dokument befinden, oder unbeabsichtigen Gebrauch Schäden, die durch einen unsachgemäßen Gebrauch oder Aufbau der vorhanden Betriebsgrenzen liegen, entstehen. Jegliche Montage oder Änderung, die am Produkt vorgenommen wird, muss die ausreichende Zustimmung von Manfrotto, Kontrahent oder Zulieferer sowie unter Beachtung der Anweisungen.

Bestimmungen zum sicheren Gebrauch
Verwenden Sie Manfrotto Stative nicht außerhalb der dafür vorhandenen Bestimmungen.

Bitte nehmen Sie keine Eingriffe, Änderungen oder Modifizierungen am Produkt oder Teilen des Produkts vor. Dies kann die Sicherheit und /oder den Betrieb des Produkts beeinträchtigen.

Die Nutzung eines beschädigten z.B. durch unbeabsichtigen Fahrens dies Produkts, kann die sicheren Nutzung beeinträchtigen.

Wenden Sie sich ausschließlich Sie bitte Ihren Fachhändler oder direkt dem Hersteller durch den Kontaktfeldes auf der Website manfrotto.com.

Trocken Sie das Produkt nach dem Gebrauch in feuchter Umgebung ab um Korrosion zu vermeiden. Insbesondere nach Gebrauch im meinen Umfeld.

Das Produkt ist nicht dafür ausgelegt in Flüssigkeiten gebraucht zu werden

Das Stativ darf nicht unbeaufsichtigt oder für den Gebrauch durch Kinder zugänglich gemacht werden.

CH

LU, D, F, I

Produktbezeichnung und Entsorgung
Verwendete Materialien:
Die Nutzer-Handbuchinformation ist aus Aluminium und Stahl Gummischutz
Verpackung: Papier, Karton, Polystyrenmaterial, Polyethylen - Sachen.
Wenn Sie entscheiden das Produkts und der Verpackung Ihnen Sie sich bitte auf die Regularien des Landes in den zuvor genannten Materialien entsorgt werden lassen.

Vielen Dank, dass Sie sich für ein Manfrotto Produkt entschieden haben.

Wichtig!
Bevor Sie das Produkt verwenden, lesen Sie bitte die Anleitung sorgfältig und bewahren Sie sie für den Zweck bequem auf, für den es entwickelt wurde, und dass es Ihre von Material- und Verarbeitungsfehlern ist. Diese Garantie gilt nicht für Schäden oder Kosten, die durch eine unsachgemäße Nutzung oder Handhabung entstanden sind. Die Gültigkeitsdauer der „beschränkten Standardgarantie" wird von dem geltenden Recht des Landes bestimmt, in dem das Produkt verkauft wird. Bitte beweahrten Sie Ihre Rechnung als Kaufnachweis für eventuelle Reparaturen im Rahmen der Garantie auf.

Garantieverlängerung
Neben der oben beschriebenen Standardgarantie bietet Manfrotto eine kostenlose Garantieverlängerung bis zu 3 Jahre an vom Kaufdatum qualifiziert. Die „beschränkte Garantieverlängerung" hat keinen Einfluss auf die obligatorische „beschränkte Standardgarantie". Um die Vorteile der Garantieverlängerung nutzen zu können, registrieren Sie Produkt unter http://warranty.videndummediasolutions.com.

WICHTIGE INFORMATIONEN

Lieferumfang
387XLU/387XLD/387XLU/387XLD Stativ, Handbuch, Etikett, Aufkleber und Kurzanleitung. Wenn Ersatzteile benötigen, wenden Sie sich bitte an Ihren Fachhändler oder besuchen Sie unsere Website Manfrotto.com für Updates dieser Gebrauchsanweisung oder beantragen Sie den Versand einer Kopie der den Kundendienst. Manfrotto kann keinerlei für Schäden, die direkt oder indirekt von Menschen, Gegenständen oder Eigentum aufgrund von Verletzungen der Warnhinweise oder Hinweise, die sich in diesem Dokument befinden, oder unbeabsichtigen Gebrauch Schäden, die durch einen unsachgemäßen Gebrauch oder Aufbau der vorhanden Betriebsgrenzen liegen, entstehen. Jegliche Montage oder Änderung, die am Produkt vorgenommen wird, muss die ausreichende Zustimmung von Manfrotto, Kontrahent oder Zulieferer sowie unter Beachtung der Anweisungen.

Bestimmungen zum sicheren Gebrauch
Verwenden Sie Manfrotto Stative nicht außerhalb der dafür vorhandenen Bestimmungen.

Bitte nehmen Sie keine Eingriffe, Änderungen oder Modifizierungen am Produkt oder Teilen des Produkts vor. Dies kann die Sicherheit und /oder den Betrieb des Produkts beeinträchtigen.

Die Nutzung eines beschädigten z.B. durch unbeabsichtigen Fahrens dies Produkts, kann die sicheren Nutzung beeinträchtigen.

Wenden Sie sich ausschließlich Sie bitte Ihren Fachhändler oder direkt dem Hersteller durch den Kontaktfeldes auf der Website manfrotto.com.

Trocken Sie das Produkt nach dem Gebrauch in feuchter Umgebung ab um Korrosion zu vermeiden. Insbesondere nach Gebrauch im meinen Umfeld.

Das Produkt ist nicht dafür ausgelegt in Flüssigkeiten gebraucht zu werden

Das Stativ darf nicht unbeaufsichtigt oder für den Gebrauch durch Kinder zugänglich gemacht werden.

CN

产品说明
387XLU/387XLD/387XLU/387XLD 三脚架，手册，标签，贴纸和快速参考指南。如需更换零件，请联系您的经销商或访问 manfrotto.com 网站。Manfrotto 对因人员、物品或财产受伤或不当使用警告或指示而直接或间接造成的损坏概不负责。对因不当使用或操作而造成的产品损坏或超出产品工作限制范围造成的损坏，以及因不当使用或安装而造成的损坏概不负责。任何改装或修改均需经过 Manfrotto、承包商或供应商的充分考虑，并遵照说明。

产品用途
本款三脚架可为各种摄影器材提供稳定支撑。请勿将三脚架用于其设计用途以外的用途。请勿将三脚架用于其设计用途以外的用途。请勿将三脚架用于其设计用途以外的用途。

免责事项
本款三脚架可为各种摄影器材提供稳定支撑。请勿将三脚架用于其设计用途以外的用途。请勿将三脚架用于其设计用途以外的用途。请勿将三脚架用于其设计用途以外的用途。

警告！上述内容仅适用于在正常使用情况下。请勿将三脚架用于其设计用途以外的用途。请勿将三脚架用于其设计用途以外的用途。请勿将三脚架用于其设计用途以外的用途。

在以防止产生意外伤害的情况下，请勿将三脚架用于其设计用途以外的用途。请勿将三脚架用于其设计用途以外的用途。请勿将三脚架用于其设计用途以外的用途。

安全说明
请勿将三脚架用于其设计用途以外的用途。请勿将三脚架用于其设计用途以外的用途。请勿将三脚架用于其设计用途以外的用途。

产品用途
本款三脚架可为各种摄影器材提供稳定支撑。请勿将三脚架用于其设计用途以外的用途。请勿将三脚架用于其设计用途以外的用途。请勿将三脚架用于其设计用途以外的用途。

安全说明
请勿将三脚架用于其设计用途以外的用途。请勿将三脚架用于其设计用途以外的用途。请勿将三脚架用于其设计用途以外的用途。

产品用途
本款三脚架可为各种摄影器材提供稳定支撑。请勿将三脚架用于其设计用途以外的用途。请勿将三脚架用于其设计用途以外的用途。请勿将三脚架用于其设计用途以外的用途。

安全说明
请勿将三脚架用于其设计用途以外的用途。请勿将三脚架用于其设计用途以外的用途。请勿将三脚架用于其设计用途以外的用途。

KO

사용설명서
제품 설명
387XLU 및 387XLD 스탠드는 장비, TV, 인형 및 사진 이외에서 사용되는 경우 보증이 무효화됩니다.

경고
경고 및 주의사항에 대한 직접 또는 간접 부상 또는 재산 손상에 대한 책임은 Manfrotto 에서 지지 않습니다. 제품의 작동 범위 이상의 사용 또는 부적절한 사용으로 인한 손상에 대한 책임은 Manfrotto 에서 지지 않습니다. 제품에 대한 개조 또는 변경은 Manfrotto, 계약자 또는 공급업체의 충분한 사용을 허용할 수 있으며 지침을 준수해야 합

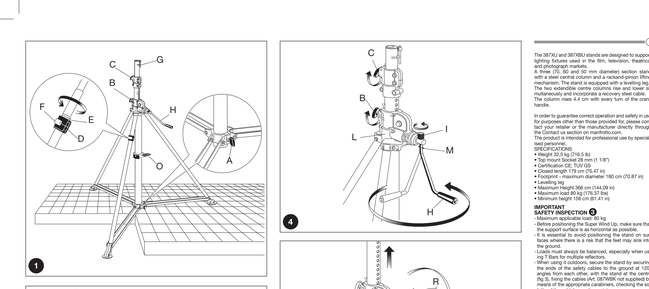

The 367KU and 367KBU stands are designed to support lighting fixtures used in the film, television, theatrical and photographic industries.
A three (75, 60 and 50 mm diameter) section stand with a maximum height of 3 metres is supplied with the standard version. The stand is equipped with a levelling leg. The two extendible centre columns rise and lower simultaneously and incorporate a recovery clutch device. The column risers 4.4 cm with every turn of the crank handle.
In order to guarantee correct operation and safety in use for purposes other than those specified, please consult your retailer or the manufacturer directly through the Technical Assistance Department.
The product is intended for professional use only.

RECOMMENDATIONS

- Weight 32.5 kg (71.5 lb.)
- Maximum height 3 m (11 ft 1 1/8")
- Centrifugal force 1.5 kg
- Closed length 170 cm (70.47 in)
- Footprint - maximum 1 m (39.37 in)
- Levelling leg
- Minimum height 366 cm (144.09 in)
- Maximum height 300 cm (118 in)
- Minimum height 156 cm (61.41 in)

IMPORTANT

SAFETY INSPECTION 1

- Maximum capacity 32.5 kg
- Before positioning the Super Wind Up, make sure that the ground is sufficiently level and firm enough.
- It is inexpedient to avoid positioning the stand on surfaces where there is a risk that the feet may sink into the ground.
- Loads must be distributed equally, especially when using T-Bars for multiple reflectors.
- When using it outdoors, secure it by securing the ends of the safety cables to the ground at 120° intervals using pegs (Ø 10 mm 0.39 in x 300 mm 11.8 in). Pegs are not supplied (Ref. 367PKB) but are available from the manufacturer.
- If problems arise when cranking, check the footing of the safety cables are secured.
- Regularly check that the two steel cables that raise and lower the two extendible columns are not too loose or too tight (the two columns rise) and in good condition. In the event that a cable is frayed or slack (with stand lowered) or has any of the safety cables, stop using the stand and contact your dealer or the manufacturer directly through the Technical Assistance Department.

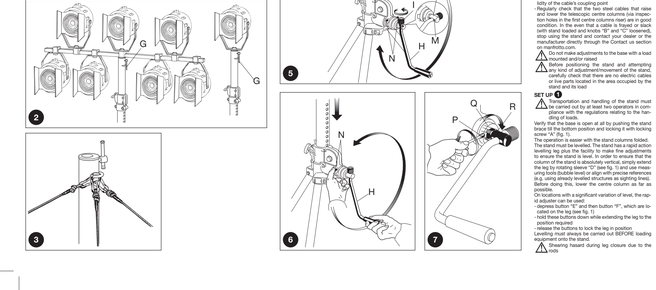

- Do not make adjustments to the base with a load on the horizontal arm.
- Before positioning the stand and attempting to move it, remove accessories and lighting fixtures carefully check that there are no electric cables or live parts located in the area occupied by the stand and its load.

SET UP 2

- Assignation and handling of the stand must be carried out by at least two operators in compliance with the safety regulations relating to the handling of loads.
Verify that the base is open at all by pushing the stand thrust to the bottom position and locking the safety screw "A" (fig. 1).
Open the base easier with the stand columns folded.
The stand must be set up on a flat surface. The stand has a spirit levelling leg plus the facility to make fine adjustments to ensure the centre tube is perfectly vertical. Set up the column of the stand is absolutely vertical, simply extend the levelling leg (fig. 2) and lock it in place by tightening tools (bubble level) or align with precise references (e.g. using already levelled structures as sighting lines). Before doing this, lower the centre column as far as possible.
Set up problems with a significant variation of level, the rapid adjuster can be used:
- depress button "B" and then button "F", which are located on the leg base (fig. 1);
- hold these buttons down while extending the leg to the approximate height;
- release the buttons to lock the rapid adjuster.
Levelling must always be carried out BEFORE loading the equipment on the stand.
Shearing hazard during leg closure due to the hinge.

When setting up the stand, use caution to avoid pinching your fingers between the legs.

LOADING THE STAND 3

Close locking screw "C" (fig. 3) before inserting the spotlight spigot into the 1-1/8" (28 mm) socket at the top of the stand. To secure in position lock screw "D" (fig. 3).
Do not use the stand for supporting large reflectors positioned on the horizontal arm (with attachment bracket (Ref. 367BKB) but supplied as the stand could tip over in windy conditions.
Before positioning the load and moving the stand, check that the locking ring "E" (fig. 3) is tightened down (or the levelling leg is properly closed).

HEIGHT ADJUSTMENT 4 AND 5

Before you adjust the height, check the following:
- is the stand set up correctly and has the condition of the ground been taken into account?
- are the spotlights or extension arms correctly balanced? (see fig. 5)
- Make sure you have correctly balanced the load by means of the bubble level "E" to prevent it from falling on people or things.

Loosen the two locking screws "B" and "D", (fig. 4) simultaneously.
The crank handle is stripped/transported with the crank handle in the horizontal position.
Rotate into operation position (fig.
Lower the two extendible columns (fig. 4)
- lock crank handle "H" in position (fig. 5) by tightening knob "I" in the direction of arrow pin "M" to secure it in place and release the crank handle.
Raise the load by turning crank handle "H" in a counterclockwise direction (fig. 5).
Knob "N" which is the secondary safety lock will release the crank handle "H" automatically if it is not in place or not locked (Ref. 367BKB) but supplied as the stand could tip over.
If problems arise when cranking, check the following:
- the load on the stand is heavy (max 60 kgf)
- the load is not correctly balanced (see fig. caused the weight of the arms to be unbalanced
- the height adjustment being restricted by a branch, a ceiling etc or have any of the safety cables, wires or ties, not been released?
If the load is balanced and has been achieved, lock knob "I" and knob "N" (fig. 4) by turning them counterclockwise.
Fasten knob "I" (fig. 5) can be useful here. Do not forget to lock the crank handle in place.
When using the footwell "O" while closing the telescopic columns (fig. 4) make sure that no part of the stand's stability, since there is an increased risk of tipping if a load is off-axis.
In order to guarantee that the load stays at the required height in all situations, the section must be locked using knobs "C" and "D".

LOWERING 6 AND 7

Before lowering the load, bear in mind the no obstructions that cause the arms (branches, balustrades etc).
Loosen screw "B" and "C" (fig. 4) by turning them anticlockwise.
To lower the column:
- lock crank handle "H" (see fig. 6) in one hand
- release knob "I" and pull the crank handle "H". This will deactivate the fail-safe mechanism that prevents the crank handle from rotating anticlockwise.
- turn crank handle "H" in an anticlockwise direction.
- Release knob "I" (fig. 6) and lock it in place when your hold on crank "H" when lowering the column. When the column has been lowered to the required height, tighten knobs "B" and "C" (fig. 4).
If problems arise when cranking the stand down, check the following:
- are there any obstructions preventing the stand from lowering.
The lowering mechanism is equipped with a brake assembly which cushions the descent of the column.
If the load is heavy or exceeds has freely, the brake assembly requires adjustment.
- open screw "P" which is located on ring nut "Q" (fig. 7)
- turn ring nut "Q" 60° clockwise direction (1/6 of a full turn)
- tighten screw "P", ensuring that it is aligned with the flat face of the hexagonal pivot "R".

MAINTENANCE

LOADING THE STAND 2

Close locking screw "C" (fig. 3) before inserting the spotlight spigot into the 1-1/8" (28 mm) socket at the top of the stand. To secure in position lock screw "D" (fig. 3).
Do not use the stand for supporting large reflectors positioned on the horizontal arm (with attachment bracket (Ref. 367BKB) but supplied as the stand could tip over in windy conditions.
Before positioning the load and moving the stand, check that the locking ring "E" (fig. 3) is tightened down (or the levelling leg is properly closed).

HEIGHT ADJUSTMENT 4 AND 5

Before you adjust the height, check the following:
- is the stand set up correctly and has the condition of the ground been taken into account?
- are the spotlights or extension arms correctly balanced? (see fig. 5)
- Make sure you have correctly balanced the load by means of the bubble level "E" to prevent it from falling on people or things.

Loosen the two locking screws "B" and "D", (fig. 4) simultaneously.
The crank handle is stripped/transported with the crank handle in the horizontal position.
Rotate into operation position (fig.
Lower the two extendible columns (fig. 4)
- lock crank handle "H" in position (fig. 5) by tightening knob "I" in the direction of arrow pin "M" to secure it in place and release the crank handle.
Raise the load by turning crank handle "H" in a counterclockwise direction (fig. 5).
Knob "N" which is the secondary safety lock will release the crank handle "H" automatically if it is not in place or not locked (Ref. 367BKB) but supplied as the stand could tip over.
If problems arise when cranking, check the following:
- the load on the stand is heavy (max 60 kgf)
- the load is not correctly balanced (see fig. caused the weight of the arms to be unbalanced
- the height adjustment being restricted by a branch, a ceiling etc or have any of the safety cables, wires or ties, not been released?
If the load is balanced and has been achieved, lock knobs "C" and "D" (fig. 4) by turning them clockwise.
Fasten knob "I" (fig. 5) can be useful here. Do not forget to lock the crank handle in place.
When using the footwell "O" while closing the telescopic columns (fig. 4) make sure that no part of the stand's stability, since there is an increased risk of tipping if a load is off-axis.
In order to guarantee that the load stays at the required height in all situations, the section must be locked using knobs "C" and "D".

LOWERING 6 AND 7

Before lowering the load, bear in mind the no obstructions that cause the arms (branches, balustrades etc).
Loosen screw "B" and "C" (fig. 4) by turning them anticlockwise.
To lower the column:
- lock crank handle "H" (see fig. 6) in one hand
- release knob "I" and pull the crank handle "H". This will deactivate the fail-safe mechanism that prevents the crank handle from rotating anticlockwise.
- turn crank handle "H" in an anticlockwise direction.
- Release knob "I" (fig. 6) and lock it in place when your hold on crank "H" when lowering the column. When the column has been lowered to the required height, tighten knobs "B" and "C" (fig. 4).
If problems arise when cranking the stand down, check the following:
- are there any obstructions preventing the stand from lowering.
The lowering mechanism is equipped with a brake assembly which cushions the descent of the column.
If the load is heavy or exceeds has freely, the brake assembly requires adjustment.
- open screw "P" which is located on ring nut "Q" (fig. 7)
- turn ring nut "Q" 60° clockwise direction (1/6 of a full turn)

Gli stativi 367KU e 367KBU sono progettati per supportare gli apparecchi di illuminazione utilizzati nei film, televisione, nel mondo teatrale e fotografico. Lo stativo tre sezioni (Ø diametro 75, 60 e 50 mm) con altezza massima di 3 metri viene fornito nella versione solitamente proprietaria comprendente. Il supporto è dotato di una gamba di livellamento. Le due parti estendibili della colonna centrale si alzano e si abbassano simultaneamente ed incorporano un cavo di recupero. Ogni giro della manovella sale di 4.4 cm ad ogni giro della manovella.
Per garantire il corretto funzionamento e la sicurezza in caso di impiego diverso da quelli previsti, contattare il rivenditore o il produttore direttamente tramite la Assistenza Tecnica. Il prodotto è destinato ad un impiego a livello di professionisti per attività professionali.

RACCOMANDAZIONI

- Peso 32,5 kg (71,6 lb)
- Altezza massima 3 m Sezioni 28mm (1 1/8")
- Certificazione CE: TÜV GS
- Forza centrifuga 1,5 kg
- Lunghezza chiusa 170 cm (70,47 in)
- Ingombro - Massimo 1 m (39,37 in)
- Gamba di livellamento
- Altezza minima 366 cm (144,09 in)
- Massima portata 32 kg (70,5 lb)
- Altezza minima 156 cm (61,41 in)

IMPORTANTE

REGOLE DI SICUREZZA 1

- Prima di posizionare il Super Wind Up, assicurarsi che il suolo sia sufficiente livellato e sufficientemente duro.
- È fondamentale evitare di posizionare il prodotto su superfici dove vi sia il rischio che i piedini affondino nel suolo.
- I carichi devono sempre essere bilanciati, specialmente se si utilizzano T-Bars per più riflettori.
- Se si utilizza all'aperto, fissare il supporto legandolo fissando le estremità dei cavi di sicurezza a terra ad intervalli di 120° (vedi fig. 1) mediante i picchetti (Ø 10 mm 0.39 in x 300 mm 11.8 in). Pegs are not supplied (Ref. 367PKB) but available from the manufacturer.
- Controllare regolarmente che i due cavi d'acciaio che sollevano e abbassano le due colonne estendibili (e la colonna centrale ultraleve) non sia troppo tesi (le colonne salgono) o troppo allentati (con lo stativo abbassato) o che vi sia una fune danneggiata. Se si nota una fune danneggiata o allentata, pur comprometterne l'uso e rivolgersi al rivenditore o al produttore direttamente tramite la sezione Contattaci su questo sito Web.
- Non effettuare regolazioni alla base con un carico sul braccio orizzontale.
- Prima di posizionare lo stativo e tentare qualsiasi movimento, rimuovere accessori e lampade e controllare che non vi siano cavi elettrici o parti sotto tensione nella zona occupata dallo stativo e dal suo carico.

SET UP 2

- Il trasporto e la movimentazione dello stativo devono essere effettuati da almeno due operatori nel rispetto delle norme relative alla movimentazione dei carichi.
Verificare che la base sia completamente aperta spingendo il dispositivo di sicurezza "A" (fig. 1).
Aprire la base più facilmente con le colonne dello stativo ritirate.
Lo stativo deve essere posizionato su una superficie piana.
Lo stativo è dotato di un piedino a livella, per ottenere la stanchezza, che possa, cose o animali, in conseguenza di eventuali fenomeni di ribaltamento. Assicurarsi nel presente documento (in particolare per quanto riguarda le istruzioni di sicurezza) che non vi sia alcun pericolo. Non superare il carico massimo di un piedino (ad esempio con bracci o T-bars) che può causare danni o lesioni.
Quando si utilizza all'esterno, fissare il supporto legandolo fissando le estremità dei cavi di sicurezza a terra ad intervalli di 120° (vedi fig. 1) mediante i picchetti (Ø 10 mm 0.39 in x 300 mm 11.8 in). Pegs are not supplied (Ref. 367PKB) but available from the manufacturer.
Una volta raggiunta l'altezza desiderata, bloccare le viti "B" e "C" (fig. 4), ruotandole in senso orario.
Per ottenere la colonna più alta. Non dimenticare di bloccare le viti "B" e "C" (fig. 4) ruotandole in senso orario.

ABBASSAMENTO 6 E 7

Prima di iniziare, verificare che non vi siano ostacoli che causino l'incapacità dell'unità tranti, balaustre ecc.
Allentare le viti "B" e "C" (fig. 4) ruotandole in senso antiorario.
Per abbassare la colonna:
- impugnare la manovella "H" (vedi figura 6) con una mano
- premere il pulsante "I" e tirare la manovella "H". Questo disattiva il meccanismo fail-safe che impedisce la rotazione della manovella "H" in senso antiorario.
- Ruotare la manovella "H" in senso antiorario.
Per ottenere la colonna più alta. Non dimenticare di bloccare le viti "B" e "C" (fig. 4) ruotandole in senso orario.

CARICAMENTO DEL SUPPORTO 2

Aprire la vite di bloccaggio "C" (fig. 3) prima di inserire il perno del proiettore nella presa da 1-1/8" (28 mm) situata in cima allo stativo. Per fissare in posizione bloccare la vite "D" (fig. 3).
Utilizzare lo stativo per supporto di riflettori di grandi dimensioni sul polo in combinazione con il cavo di sicurezza (Ref. 367BKB) in quanto potrebbe essere ribaltato in condizioni di vento.
Prima di posizionare il carico e spostare il supporto, controllare che la manopola di bloccaggio "E" sia ben serrata (o che la gamba di livellamento sia chiusa).

REGOLAZIONE DELL'ALTEZZA 4 E 5

Prima di regolare l'altezza, controllare quanto segue:
- il supporto è stato installato correttamente e si è tenuto conto delle condizioni del suolo?
- il carico del proiettore o dei bracci è stato correttamente bilanciato? (vedi figura 5)
- Assicurarsi che il carico sia stato correttamente la livella "E" per evitare che il carico cada su persone o cose sottostanti

Allentare le due viti di bloccaggio "B" e "C" (figura 4) ruotandole in senso antiorario.
Le due colonne estendibili si alzano e si abbassano nella rivista verso l'interno per evitare danni.
Ruotare la manovella (figura 4)
- sbloccare la vite di fermo "I" in senso antiorario (fig. 6) e tirare la manovella "H". Questo disattiva il meccanismo fail-safe (Ref. 367BKB) che impedisce la rotazione della manovella "H" in senso antiorario.
- ruotare la manovella "H" in senso antiorario.
- Rilasciare la vite di bloccaggio "I" (figura 6) e tenere la manovella "H" ben ferma.
Per ottenere la colonna più alta. Non dimenticare di bloccare le viti "B" e "C" (figura 4).
Sollevare il carico girando la manovella "H" in senso orario (figura 5).
La manopola "N", che è il blocco di sicurezza secondario, si sblocca automaticamente se la vite di bloccaggio "I" non è in posizione o consultare il rivenditore o il produttore.
Se il carico del proiettore è sovraccarico, verificare quanto segue:
- il carico sul supporto è pesante (max 60 kg)
- il carico del proiettore non è correttamente bilanciato (vedi esempio figura 5)
- la regolazione dell'altezza è limitata da un ramo, un soffitto ecc. o non sono stati rimossi tutti i cavi, le ties, le cinghie, ecc.
Una volta raggiunta l'altezza desiderata, bloccare le viti "B" e "C" (fig. 4), ruotandole in senso orario.
Fissare il pulsante "I" (fig. 5) può essere utile. Non dimenticare di bloccare la manovella in posizione (fig. 5).
Quando si utilizza il pedale per chiudere le colonne estendibili (fig. 4) assicurarsi che non vi sia alcun pericolo per la stabilità dello stativo, in quanto vi è un rischio maggiore di ribaltamento se il carico è fuori asse.
Per garantire il corretto funzionamento e la sicurezza in caso di carico diverso da quelli previsti, contattare il rivenditore o il produttore direttamente tramite la sezione Contattaci su questo sito Web.
Utilizzare solo per il supporto di riflettori di grandi dimensioni sul polo in combinazione con il cavo di sicurezza (Ref. 367BKB) in quanto potrebbe essere ribaltato in condizioni di vento.
Prima di posizionare il carico e spostare il supporto, controllare che la manopola di bloccaggio "E" sia ben serrata (o che la gamba di livellamento sia chiusa).

REGOLAZIONE DELL'ALTEZZA 4 E 5

Prima di regolare l'altezza, controllare quanto segue:
- il supporto è stato installato correttamente e si è tenuto conto delle condizioni del suolo?
- il carico del proiettore o dei bracci è stato correttamente bilanciato? (vedi figura 5)
- Assicurarsi che il carico sia stato correttamente la livella "E" per evitare che il carico cada su persone o cose sottostanti

Allentare le due viti di bloccaggio "B" e "C" (figura 4) ruotandole in senso antiorario.
Le due colonne estendibili si alzano e si abbassano nella rivista verso l'interno per evitare danni.
Ruotare la manovella (figura 4)
- sbloccare la vite di fermo "I" in senso antiorario (fig. 6) e tirare la manovella "H". Questo disattiva il meccanismo fail-safe (Ref. 367BKB) che impedisce la rotazione della manovella "H" in senso antiorario.
- ruotare la manovella "H" in senso antiorario.
- Rilasciare la vite di bloccaggio "I" (figura 6) e tenere la manovella "H" ben ferma.
Per ottenere la colonna più alta. Non dimenticare di bloccare le viti "B" e "C" (figura 4).
Sollevare il carico girando la manovella "H" in senso orario (figura 5).
La manopola "N", che è il blocco di sicurezza secondario, si sblocca automaticamente se la vite di bloccaggio "I" non è in posizione o consultare il rivenditore o il produttore.
Se il carico del proiettore è sovraccarico, verificare quanto segue:
- il carico sul supporto è pesante (max 60 kg)
- il carico del proiettore non è correttamente bilanciato (vedi esempio figura 5)
- la regolazione dell'altezza è limitata da un ramo, un soffitto ecc. o non sono stati rimossi tutti i cavi, le ties, le cinghie, ecc.
Una volta raggiunta l'altezza desiderata, bloccare le viti "B" e "C" (figura 4) ruotandole in senso orario.
Fissare il pulsante "I" (figura 5) può essere utile.
Quando si utilizza il pedale per chiudere le colonne estendibili (figura 4) assicurarsi che non vi sia alcun pericolo per la stabilità dello stativo, in quanto vi è un rischio maggiore di ribaltamento se il carico è fuori asse.
Per garantire il corretto funzionamento e la sicurezza in caso di carico diverso da quelli previsti, contattare il rivenditore o il produttore direttamente tramite la sezione Contattaci su questo sito Web.
Utilizzare solo per il supporto di riflettori di grandi dimensioni sul polo in combinazione con il cavo di sicurezza (Ref. 367BKB) in quanto potrebbe essere ribaltato in condizioni di vento.
Prima di posizionare il carico e spostare il supporto, controllare che la manopola di bloccaggio "E" sia ben serrata (o che la gamba di livellamento sia chiusa).

ABBASSAMENTO 6 E 7

Prima di iniziare, verificare che non vi siano ostacoli che causino l'incapacità dell'unità tranti, balaustre ecc.
Allentare le viti "B" e "C" (figura 4) ruotandole in senso antiorario.
Per abbassare la colonna:
- impugnare la manovella "H" (vedi figura 6) con una mano
- premere il pulsante "I" e tirare la manovella "H". Questo disattiva il meccanismo fail-safe che impedisce la rotazione della manovella "H" in senso antiorario.
- Ruotare la manovella "H" in senso antiorario.
Per ottenere la colonna più alta. Non dimenticare di bloccare le viti "B" e "C" (figura 4) ruotandole in senso orario.

MANUTENZIONE

Ogni anno o dopo 100 cicli di utilizzo, controllare quanto segue:
- Controllare regolarmente che i due cavi d'acciaio che sollevano e abbassano le due colonne estendibili (e la colonna centrale ultraleve) non sia troppo tesi (le colonne salgono) o troppo allentati (con lo stativo abbassato) o che vi sia una fune danneggiata. Se si nota una fune danneggiata o allentata, pur comprometterne l'uso e rivolgersi al rivenditore o al produttore direttamente tramite la sezione Contattaci su questo sito Web.
- Controllare che le viti di bloccaggio "B" e "C" (figura 4) ruotandole in senso orario.
- Controllare che le viti di bloccaggio "D" e "E" (figura 3) ruotandole in senso orario.
- Controllare che le viti di bloccaggio "A" (figura 1) ruotandole in senso orario.
- Controllare che le viti di bloccaggio "B" e "D" (figura 1) ruotandole in senso orario.
- Controllare che le viti di bloccaggio "C